TECHE UDINE

MANOSCRITTI

FONDO JOPPI

Manoscritto n. J_MSS_0616

I manoscritti che compongono compongono il fondo, assieme alle migliaia di testi a stampa - compresi rari incunaboli e cinquecentine - il Fondo Joppi, sono quasi esclusivamente di interesse friulano. La raccolta si è formata nell'arco di una sessantina di anni grazie alle ricerche di Vincenzo ed Antonio Joppi.

Collocazione:

Biblioteca Civica "Vincenzo Joppi", Udine - Inventario dei manoscritti del Fondo Joppi
https://www.techeudine.it/fondo-joppi
https://www.sbhu.it/

N° 616

Toth

Abbozzi latine
e frammenti di scritti varî
del P. Ang. Maria Cortenovis.

Sono unite due lettere, di cui una del Cortenovis per l'iscrizione funeraria di G.G. Liruti: l'altra di D. Alessandro Maria Cartagna Barnabita (Monza, 1793).

A ∧ ☧ ∧ Ω ∧

IO. IOSEPHO · LIRUTI · a F. b N.

VILLAEFREDAE · D

FIDE · PIETATE · LITTERIS

ORNATISSIMO

EDITIS · INGENII · MONVMENTIS

CLARISSIMO

IOSEPH · ANT · ET VINCENTIVS

FRATRIS · FILII

PATRVO BENEMERENTI

P. P

VIXIT · A. ~~P~~ LXXXI · M. D.

OBIIT · A · D · c 2 A.R.S. MDCCLXXX

HIC · APVD · MAIORES · SITVS

EXPECTAT · FVTVRAM

IN ☧ DEO

RESVRECTIONEM ∧

a b si mettano le iniziali del nome del Padre dell'Avo.

c 2 si aggiungano le calende.

Palma ex Lingeis nonagenaria, at h.
Praepropera nimium mors hanc Lucem rapuit.
vel
Spiritu adhuc laeta, cineres hic marmora servant
Doctorum dilecta parens per ora virûm.

P. C. Ill.mo Sig.re Sig.r Pron Col.mo

Jo ho ricevuto subito l'Inscrizione ricordo che la promessa di cotesta V. S. Ill.ma e l'amor al Paese mi oggettarono, ma non gliela ho mandata subito, perche l'avevo di migliorarla pensandoci un poco di più. Ora ho pensato che sarà meglio che la rimetta al giudizio di V. S. Ill.ma e del P. D. Innocenzio, che potranno emendarla, e perfezionarla.

V. S. Ill.ma vede che nella prima riga mancano le lettere iniziali del nome del Padre, e dell'Avo, che V. S. potrà rintracciare. Nella 2.a riga ho messo Villefredda e non Ville frede per discostarmi meno che si possa dalla nomenclatura presente. Si può però mettere come si trova negli strumenti antichi. Nella terza si potrebbe mettere: Fide, pietate, cultissimi moribus ornato, optimo affini ex culto. Nella 10.a si può significare Posuerunt. Nella undecima: Obijt anno Dñi Kal. vel Id. Ott. Anno Reparatæ Salutis. Nella penultima si può lasciar fuori il monogramma di Cristo ☧ e dire semplicemente fuluere in pace Resurrectionem

B.

Monza Dal Noviziato 16 7bre 1793

Con sommo piacere ho inteso, che il P. Stella vada migliorando, e le spero a quest'
ora ordinariamente rimesso. Resto con infinite obligazioni verso V.a Riv.a p i tanti
distinti, che vi è preso p me. Riguardo al Livello, che mi scrive concertato
io ne sono contento; avvisovvi p altro volentieri il numero rotondo di 20 Zecchini,
guardo p altro questo non portasse qualche disgusto alla Sig.ra Madre, ovvero al
Fratello. Prudentissima mi pare la riserva da farvi al caso possibile; ma che
ci pesa lontano, dell'Abolizione della Congregazione; come pure troro troppo
doveroso l'Assegnamento alla Sig.ra Madre in vigore allo stato fattole dalla
Sig.r Padre; ma avrei desiderato sapere col P. Proposito, che nella sua Lette-
ra fosse specificato il numero de' Ducati p l'uno, e l'altro oggetto; ciò, che
non le è uscito dalla penna, onde si prega a volercelo specificare.
Per riguardo alle altre cose da provedersi, ed
alle necessità del viaggio mi ha graziosamente promesso il P. Proposito la sua
assistenza. Il medesimo mi ha imposto di riverirla, ed io, perciò, rasse-
mandandomi alle di Lei grazie, la prego della Benedizione, e le bacio umil-
mente le mani.

La supplico de' miei Complimenti
al P. Stella, ed a tutti gli altri
Padri, che ora costì si trovano,
come pure quando vedrà mia
Sorella di ordinarle di pregare p me.

Di V.a Riv.a grazieva di voltar foglio.

Um.mo Div.mo Obl.mo Servo
D. Alessandro M.a Pentagna Nov.o de' Cl.ci Reg.i
di S. Paolo.

P.S. Da certi discorsi seguiti ho avuto fondamento a dubitare, che i miei superiori credano, ch'io abbia studiato l'intero corso della filosofia, mentre ella ben sa, che non ho studiata in modo alcuno la fisica; sicchè la prego a volersi prendere l'incomodo di metterlo loro in chiaro, onde possano farsi una determinazione, che sia a me adattata. Il P. Proposito mi ha detto ancora di domandarle, se crede bene, ch'io scriva al P. Fasce attual Provinciale.

Al P. D. Angelo Cortinovis

Morcellus, Licet integrum redisse
Illum gratulor, ac utrisque carum
Vnis excipio, osculoque amico,
Heu nunc ancipiti angitur dolore!
Non quòd erubuit manens apud me
Se extorrem quoque posse suspicari;
Sed timet modo barbarus videri
Nec docto socio, nec erudito,
Qui dum tecum aderat, suum putabat
Tunc fuisse sibi Patrem allocutum.

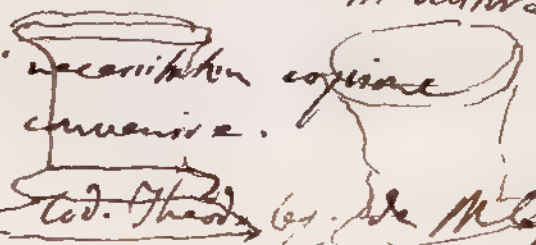

Dalla Piazza segnata
ho avuto la Cresima di Vita
di as. in Verona, di in
Bergamo di fr. cbd 33.

Domenica Messa in S.
Lunedì Malle [illegible] Dice
Martedì [illegible] a M.
Mercoledì in [illegible]
Giovedì Messa a S. Pietro in Ver
Venerdì Mad. Grazie M.
Sabato Mari Gerosolimi
Domenica Messa a S. Pietro
Lunedì al Pondio Messa
Martedì a Bergamo Messa
Mercoledì in viaggio
Giovedì Messa in Bergamo

Ill.mo Sig.r Padrone Colend.mo
Il Sig.r D. Angelo Maria Cortenovis
Cappellano di Bonate
Bonate

Venerdì a Brescia
Sabato viaggio in Bologna
Domenica Messa
Lunedì in viaggio
Martedì Messa in Milano
Mercoledì Messa a S. Nazaro
Giovedì Messa
Venerdì Messa
Sabato Messa
Domenica Messa
Lunedì viaggio
Martedì Messa a S. Bernardino
Mercoledì Messa a S. Bernardino
Giovedì Messa a S. Bernardino
Venerdì in viaggio
Sabato Messa in Verona al Pondio
Domenica Messa a Pondio.
Lunedì al Pondio Messa.
Martedì a Bergamo Messa al Pondio

Questi sono i suoi prediletti ed a questi accorda le più distinte benedizioni

Ecco come Maria Vergine nostra comune Madre Protettrice generale
d'intimo dispiacere allora non cessa di prendere sopra di noi le sue
benedizioni, e divinando le sorti di ciascuno va dicendo, questo sarà

Siccome Giacobbe benedicendo i figli suoi con le benedizioni loro proprie
così benedice, ma distinguendo la benedizione di
alcuni sopra quella degli altri così Maria Vergine nostra
madre generalmente sopra tutti i fedeli e così sui figli
spande le sue benedizioni sopra per giustificazione di
questi giovani che ella prega congiungendo lo studio delle scienze
divine loro a lei ricorso, e sotto i vessilli di lei combattono e
trionfano, parmi che il fiore della ricchezza delle sue benedizioni
e sopra per Quiri che pare abbia tutta le sue premure sulla
vicina ricompensa ed eguale ledizione i carattere del Valoroso Giuda
la sua appellazione nostra; questi sono i Forti e Valorosi Giuda
che Cristo ricorda dai fratelli loro, le di cui mani avvezze
a maneggiare e brandi e tricchi
Quella maestra idiana ci ha ricordato le benedizioni del
Buon Giuseppe.

Magister / hucy, et boni iodaley

~~Ja laboro jubeo bono magistro~~

~~Ja~~ Vobis dicam plurimam salutem

Phe jubeat,

Ad coy Grammatice infimay cathedray

Qui tenent pueri mei iodaley

Et qui illoy docet optimus Magister

~~Ad~~ numeros inhaerere

Me Mittunt ~~dicat~~ ~~plurimam~~ salutem

Vobis dicam plurimam salutem

Jam festi properant dies adesse,

Commercii quibus iuvicem Juvenes

~~Hanay~~ mittitur, et optatum auspicari

Anni principium, ~~hoc carebor~~ ergo

tuis magistris.

~~Vobis Licet hoc propitium fabori~~

~~Anni principi~~

Vobis nunc igitur meis precantur

~~Ante~~ initia proximus chalendas

Faustum propitium universique cobis

Anni principium. ~~universi dicat~~

~~Natalium quod~~

iucunque iberne

Dant numerum carminum norum

Vobis nunc igitur mea precantur
Jani propitius bibi Kalendis
Magister Celeberrima

Loco tibi
Hunarum imponit quod ~~Vobis~~
Ad coy. mittere debeant diebus
Debent.
Dant numerum carminum no.

Quam tibi prima gratulor tibi, bonam
Artium sophiaque alumnæ, [illegible]
[illegible]
[illegible] tibi. quæ accitus [illegible]
Assensio dubiusque perseuerabo [illegible]
Donec ex oculis tuoque vultu
Signa lætitiæ emicare cernam
Quæ certa faciant fidem applicanti.
Hos illudere magis tibi esse cordi.
Heus [illegible] Sedulo cognitam mei [illegible]
Mentis. Experiundi quid arte promtum
Conjectandi animique delegendi
Sensa fonditiora

Heus rogate igitur, quid o bonarum
Artium sophiaque alumnæ quid ea
Sectatrix magis an videre alacre
Vel pendere homine hoc tibique
Vel artis proceris virique docti
Illicium frequentet in corona?
Haud sedulo ille quidem in sinu suo, sed
Pallam lætitiæ videre signum
In fronte atque oculis licet. Rogate an
Hæc spectet sibi adesse vel laudet
Quod par ardor agit scienti ea ipso
Qui se altius superior putarit
Et tamen. Rubor occupaverit an
Gestit certe aliquid, sed illa clara
Signa lætitiæ videre nullum
Licet. Heus iterum rogate. Fratris
Hortatu unanimis bonum et unæ
Habenæ socii [illegible] ulatione
Tonitrua acuta [illegible] Acriter ne incitatus ad ii
Sibi ipsi studia sua probato
Vitabundus adimpensa ne ignobilis [illegible] præcinam
Sic prudentia credatque

Non certo, ille aliquantulum renidet.
Venisse tamen ore se probare
Gaudium studium suum altius quam
Sibimet Vacuique tacti gerant
Maxime tamen [illegible] ut libens fatis
Sit par intelligo. Quin iterum rogate.
Si præsentia patrui... sed ille
Gaudio exilijt. Dilecti ut se
Jam totum exilarasset ille cano ut
Primum nomine patrui floruit
Se sensit. Heus quis ergo primum ea
Prope unum gratulor tibi bonarum
Artium sobriique alumnæ gratulor
Expectatus adest tibi amicique

Non Mus.

Deo
Victor
Sibi ipsi studia sua probato
[illegible]
Jam victoria [illegible] præcinam
Sydonio in ore culmine gloriæ locavit.

Tandem Romulei Dem penates
Adsit Maluetus. Quid obstat ergo
Quin quod me dignis diu recepi
Factum simul ac Eden ceram
Sis in illum in regionibus Ledissent
Vt quae pinguior esset in capella
Esset pro victima inuiolata ad aras
Manes conderent meas, Quid obstat,
~~Propter quae fugiens diu accepta~~
~~Aduersi ~~dii~~ reperta. Faueto linguis~~
~~Gestiunt. Omen quod quit dedit adique omnes.~~
Mycenae quae refecta die recepta
Manes. Hem puer offer hunc cordi.
Et quae pinguior in grege est capella
~~Fac libens caedat. Faueto linguis~~
~~Omnes gestiunt adesse adique omnes~~
~~Sitis faueto linguis profani~~
~~Profani hinc procul este procul profani.~~
~~Sit ~~sit~~ sacrificio labia ~~omnes~~~
Fac libens caedat. procul Profani
Sitis faueto linguis, profani.
Dicamus bona verba. Lectisterna
Vobis numen Maximo Deum
Adest Maluetus omnem ocellis
Vobis delicijs bouem ocellis
Pobis clunem ibi, praeque gaudet
Sertis praedita. Faueto linguis
Omnes gestiunt adesse adique omnes.
~~Vobis Maluetus praesidet labia~~
Da puer patinasque argenteasque
Iuger mi calicis amarioris.
Hoc primum tibi libo caerimoniae
Lustra redeunt deinde ~~Dis~~
~~Dis libo inferis~~
Dij libo superis. Adeste cuncti
Accepta faueto hostia et uidmen

Tantalora - - - - Loquac
Canna - - - Loquac
De simonibus - - + + +
De Vechijs Jacobus
Diffius + + +
Bonentius + + +
Brusa Joannes —
Bsenaglia
Innonus Joseph
Martignonus
Fatuada

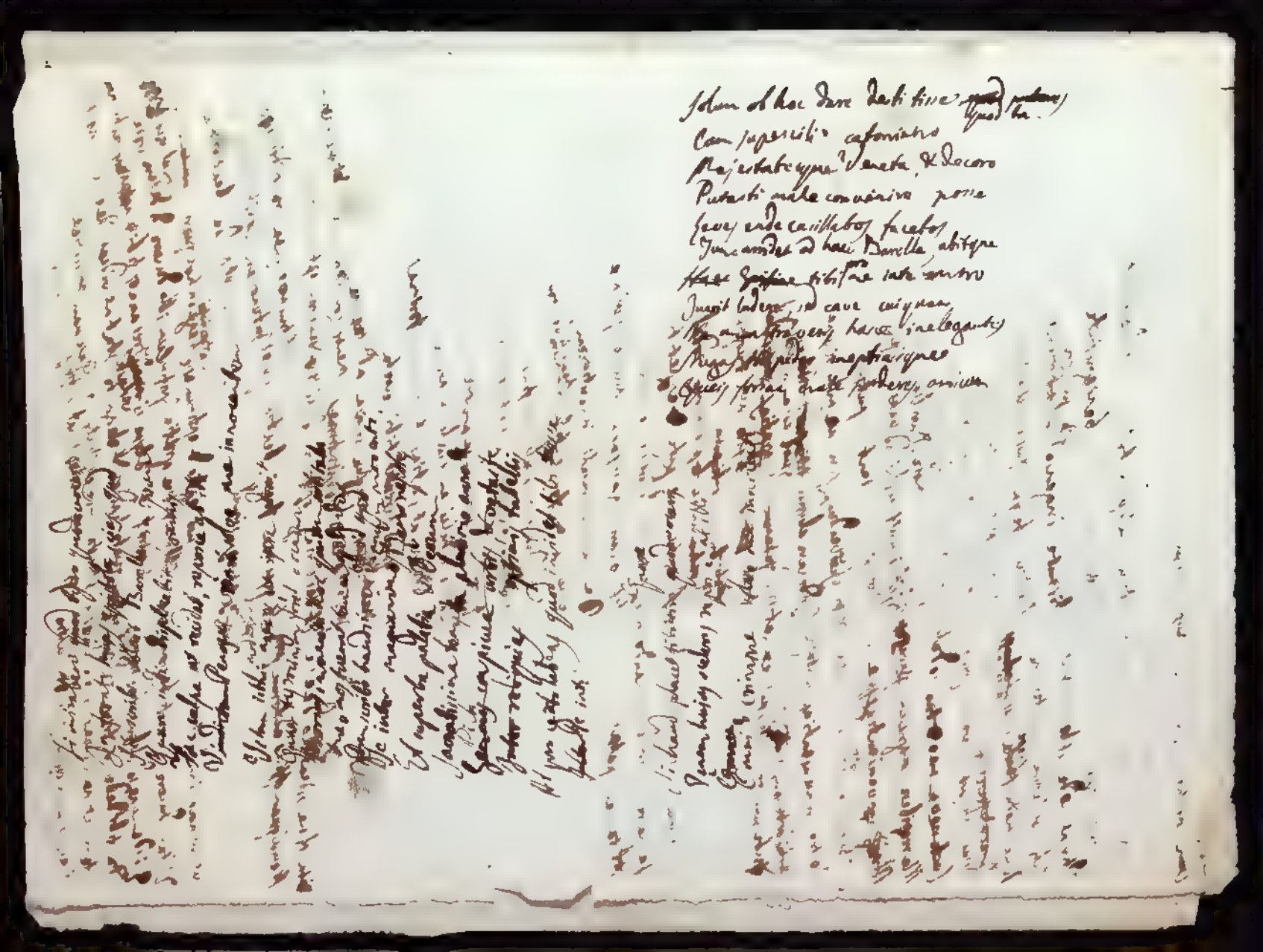

M. Antonio Volio Angelus Maria Corbenovi
S. P.

Si verum extat illud et quod ajunt,
Verbum, quod volet esse in omnium ore
Hoc Parentibus & bonis Magistris
Posse gratiam habere, nm reverere;
Nae tu Christoforo tuo Magistro
Debes Marce Tulli quod haud scio, alter ut
Alter ut
An ut qui mage debeat leo. Nam
Qui ilor rectius expeditiusque
Latinus docuit te melius jis graecis
Qui vero placeat magis tibi, aut cui
Te magis placeat, ita me ament di,
Nullus est: adeo nihil dicit
Verno est, Nil adeo dicit ei quod
Nunquam desse volet bonis Magistris
Hic dicet bonus, hic bonus docta
Hic libens docilis optimus, reduxit
Cui Natura ingenium, manusque prandit
Omnes artifices opes. Beatrici
Hic vitae & veterum optimus magister
Morum, denique dignus hic amari
Dignus magnis ab omnibus bonis; Quem
Si pergas imitari, ut et facis, Quis
Te felicior unquam erit? Quis unquam
Dein te doctius hic politiusve
Aut dictabit epistolam, aut libellos
Conscribet, graviusque, venustiusque?
Quare, mi Marce, ipsum ama, ipsi adhaere
Et ne te pigeat laboris unquam
Rem unus hic Romanos facit beatos.

Per Musas docuit per et Latinus
Quisque volet manus prehensa
Tutius queat ad juga alta Pindi
Quam haud facile invenire possit

Purificatio. 2. Februa
Annunt. 25 Marty
Assumpt. 15 Augusti
Nativitas 8 Septembr
Dedicat. 9 Novembris
Conceptio 8 Decembr
Nativitas Domini 25 Decembr.

Purif. Jubet Sabinianus Imperator (Gelasio Papa instituta festivitate hanc solemnit. confirmat. Baron. in notis Martir.
in Vetustis vero Ecclesiae Scriptoribus Justiniano Imperatore primo celebrata festivitas auctoribus quibus citat
Baron. ibidem. Vocatur etiam haec festivitas festum Simeonis & Annae Praesentat. & Occurrit nomen
Graecum nomen ὑπαπάντη vel ὑπαντή, est enim ἀπαντᾶν Dorice in communi

Annunt. De hac Conc. Lug. l. 4 de Trinit. c. 5. Sanctorum majorum traditum suscipiens Ecclesiae custodit auctoritas
8 Calendas Aprilis conceptus creditur quod passus

Assumptio 18 Kal. Septemb. Nativitas ejus celebrari coepit Romae praecedente festo. Assumpt. Dei Genetricis
Mariae argumento est quod Nicolaus Papa scribens ad Consultas Bulgar. c. 4 duas commemorat festivitates
antiquitus servatas, sibi à Sancta Sedem. Ecclesia recensel inter eas Nativitatem celebrari consuetam so-
lemnit. Assumpt. B. Mariae. Haec Baron. in Not. ad Mart.

Nativitas sexto Idus Sept. Pulsat Baron. tempore concilii Ephesini institutam fuisse hanc solemnitatem &c.
idem ex Encomio. Nativitas tamen est tum apud Graecos tum apud [illegible]

Presentatio 12 Kal. Decembr. Celebratur ejus memoria in Constitut. Emmanuelis Imperat. [illegible]
Balsamon in Nomoc. Photij tit. 7 cap. 2. De his quae ad historiam pertinent vide Petrum Lauriosum lib. 2 de
B. Virgine Maria cap. 12.

Conceptio 6. Idus Decembr. Jam Anglia 2. celebrari coepta, Edmundo Cantuariensium Archiepiscopo, postea
Ecclesia Lugdunensis circa annum Dni 1145. non sine controversia. Accessit demum Romana Ec-
clesia, auctore Pio V. ac Concilio Trident.

Nativitas Christi 8 Kal. Januar. S. Epiphanius putavit Christum natum eo die quo nos Epiphaniam celebramus. Ad hanc
opinionem videtur Ezechiel [illegible] c. 1. vid. Baron. loco citato.

Anselmus de Laudibus Virginis in fine earum quae Mariae Dei Genitrici dedicit Hactenus; Liber; est docili
sanae doctrinae & vitae sanae doctrinam persecutus est.

Death Evodius Episc. Antiochi. Ignatii successor apud Niceph. ingressus Ecclesiam. Triumphum cum esset in templo in Scriptis
praesentata ibi in sanctis sanctorum traduxit annos undecim

S. Bonavent. t. 2. operis. de medit. vitae Christi cap. 3. Celebrari etiam ait faciens me eodem tempore in quo evect
habit illa Beatissima Virgo, quae debebat Dei filium parere, ut aut cavendum omnes meos ut percutiam virtutem Dei

Beatam me dicent omnes generationes
quia respexit humilem respexit Deus misericordia sua
Fecit mihi magna qui potens est & sanctum nomen ejus

Iratus contra genus iapeti
Iratus contra te Jovem, et velivolam
Iratus dearum, et hominibus genitor
Nigrisque manis

Excidit Ditis sub sequoris alveo
Et din celebris inclusus carcere
Ivit, et illuc montium in cacumina
Juga, et illuc insulas

De caelo iratus Jupiter intonat
Et jussus, et vim negrem fulminis
Haec illuc jaciat, tamque terruerit
Manum Comesca

Nil jam morabar haec precari. Jussimus
Sub terra jacebant, et aurea fodiebant
Sanguine lacus, et alta nemora
Trahunt per umbras legiones

Sanctae cavibus in mare fluvios
Inspirant Sagittae, collegae Catabos
Erinnebat, et iterum Cajus dilexit
Jamque olim celebris

Et per secretum est nocte jussus
Petunt est celer, negotia aegrum
Celebrem, Romae, et mores plenum
Quae olim est pius

Nil inclusus

Vil interalchen machtlin gaan
Vgeingaadt; ulthe se in oneen p[ro]pam
Reperat, opp[ro]bueh, acriter iniat
Sch finitimy bmj
Commutat peeping n. cuiusq; sphæricæ
Eundo inchs, at ex. aristicij
Finy angua in stellantibs
Comigat cuiusq; inuitis
Et ii quos natis nauit in alteram
Asiæ, ab pernagnibus rara inhaerenij
Dodij, non ideo pauit latuisse
Nec inde cessat at commeni
Classes inter, et hominum bacchy
Gnoscy manibs, et venisse cultro
Diremunt, pelmitqui optatq; portu
Sibertiam instituere
Acuy Belkani, nauibus adiunt
Gilby Cellaicum. Sabbica
Ex Armenicij
Tendunt se celeuy classibs plagis
Sabbi transiat Ibeni
Non cessat ultro citroq; commeantia
Agmen se inter se vinyiarum
Hinc agit per Caucas Belmatæ, et Sthe
Quy Libuenicuy. jaciem fuy
Inde vastatis cuncta
Russi, Suecique, nadiorqua se inferunt
Et lugem indunt bellique in vitly
Ja valle Volgæ commercia

Sachoro, vbinam, qui Libyæ Africæ
Hæc dare nos prohibent vbera
Quantis regna vndique viribus
Qui vastis ingruunt, Britanni.

Vt ipsi finibus qui exterminij
Euantis hostis omnium hominum
Cum mari [illegible] regibus [illegible]
vbertas vt at ipsi mortalium.

Communicant gazas, quæ Ibericæ
Prædarit inanes, repiant vacuis
Et quæ illi genuit Cathayæ
Auferant pacifici commercij

Vt quibus tradidere regem in peccata
Et sua perpetui Deum diuitiis
Vt hominum ingenia, studia et curas
Atque industrias parcat

Hoc vnum tamen Deus, et maxi
Dolligne, et magni omnibus præsidij
Si vobis cordi est populi salutis
Hoc vnum, quæso, Principes, curate.

Vocet, parentem, et reuocet sanctis
Artes, Arietem, et Concordiæ
Qui reduxit a vobis vestigia
Pacemque gremio omnium mortalium.

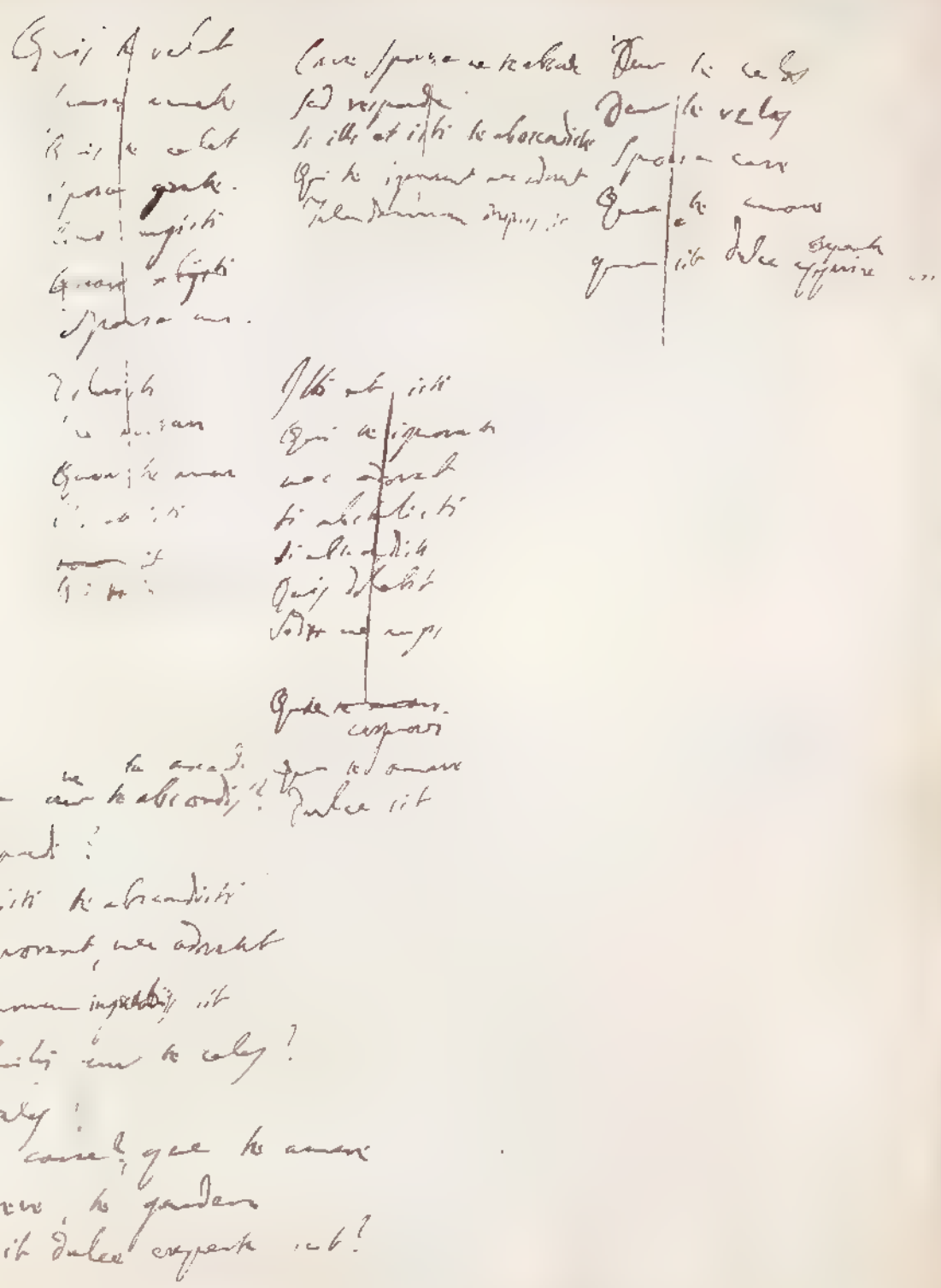

Ille Podagra affixum Certo dum detinet, altro
Fixum in alterq; Spinthy: ista tenet
Sic in turpe ibi grave ramum Modantur Olympi
Gaudia, Jupiter Proemia ubique dabit
Vive pedes, Deus, arthrisq; Nitorque. Beatis
Futurum Chorus! Nil Deus optet, agit.

Rari sacra Pauci ut gaudeat dicit Maroni est
Quod minime sacrum est. quod et omnis sacra precatur.
Auctiani Laud aliter nova quae Synagoga colunt
Normaly dicam sibi, hoc est sine numine.

Quam facile est Podagra tuae in altare Deorum
Nunc hoc illic non Cicero perjugit.
Jure ergo Flacco, tunc Sparsis Ringere dixit
Et pavo audaces divinis: Vae tibi.
Quod si pervasit Morbi ejus saeva nebulus
Atque iram in nervos excitat, et rubram
Distorquet tyrae pedes, stygia ima occupat ortu
Atque hominem perdat, cruciat, exanimat.

Te in templo, & genua dni, & precabamur
Trunk, ut grae mecy dy mihi consilia

Et Templum, os domy, ab, gmy intrago, omnes
Vnanimy vsurent & petijsse pedum
Si ~~vsurent~~ vnanimy vsurent, at cu mel vsa vsurent
Consilia a celij, et simul" aliu quem.

Si verum vsurent, at sed gmi dubitabit, ab alio
Consilia, at gmiam nunc pedy, aliu quem

Aliu quem nunc Trunk mihi, qui vsa celuy
Je henj mecy gmi dum consilia
Si henjy eadem, aliu eadem ingenitia vsurat
Imundu pedy cunctu, et gmiam

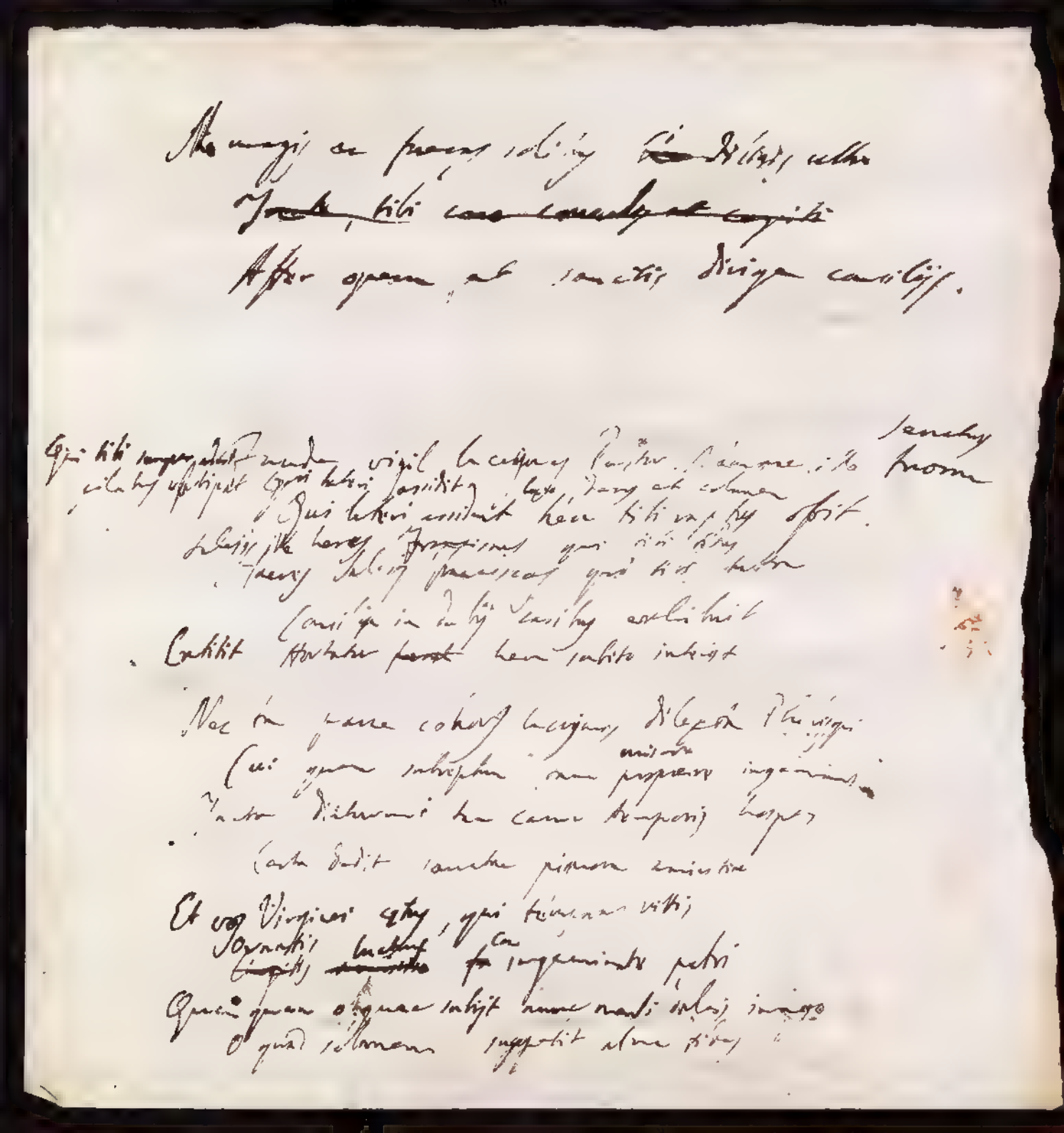

Sume chalyx, quem fecerunt
Et nemo thalamo careat virgineo
Ama amant, non oppe alij dant carmina Musis
Ny quicky est sacri cum bibula pia
Cocky Josephus canit celebrans annos
Et quem effert spumo fecundo Volta deo.
Cocoa Bibi non audet prius dijon cereali.
Non mihi. Quid ergo gerit anser dei?
Quid quod pes Jacob pectit carmina Musis
Carmina. Num potest dijunior esse?
Qui quando dijunior altior est?
Cape sume chalyx, Shelue, et sitim pelle
Et thalamo faciat carmina nemo cano.

Mary Wall

Vnicam [illegible] Joannam appellabo
Et inde unicam Apollinem exhibisse
Nunc hinc mihi nuper indicarunt
Et ibi hoc nomine [illegible] nuper deplorant
Fontana Vannini, meus fidelis,
Et Marinius optimus Patronus
Et juvat [illegible] per vocem tuam
[illegible] nimis alterum in exhibi
Nunc Hinc, alterum
Et unum hinc [illegible] alterum
Et [illegible] hinc et inde vam
Vnam Hic
Vnicam Clariam meum fuisse
Olim sibi ego unicum [illegible]
Et inde Vnicam Apollinem [illegible]
Nunc hinc ego unicum [illegible]
Nunc hinc Nunc alterum [illegible]
Et exhibere Apollinem [illegible]
Sub hoc nomine nuper indicare
Et juvat mihi per eandem [illegible]
Fontana Vannini, meus fidelis,
Et Marinius optimus Patronus
[illegible]
[illegible] exhibere
Hellespontiaci meus [illegible]

Mirant [illegible] unicam [illegible]
Sibi Deam [illegible] Apollinem [illegible]
Hac exhibere Floridum, hic [illegible]
Fontana in [illegible] nuper [illegible]
Marinius Vigna
Et [illegible] Ora [illegible]
Et Virgo [illegible]

Et uenerij Clarke officiu Clauige
cuig[ue] pueri et seruige
Elie
Et portion. et hipod[ro]m Marallan Stephen hui[us] Apothecar[ie] etc
Cui fidei Petri Officium Clauige cit
~~Cuig[ue] pueri~~
Pro cella cit mihi,
Pro cella cit mihi o officiu Clauige
Cuig[ue] pueri et seruige fortun
Et rerum hipodr.

Vnum dum Clarium Nemus fuisse,
Et inde unicum Apollinem putabam
Oracla edere varium ~~Delphos~~ Vorij.
Nunc Nemus Clarium alterum, et secundum
Quoque extitisse Apollinem indicarunt
Et juvat quibus per novem
Fontana Vranium mens sedet,
Et Martium opacum Patronum.
Et Jurent Smilis per novem sedens;
Illud reponite in memoriae
Hallerspuntiani mens nitens
Aiunt per celebri ~~scribitur~~ scribitur fama,
Quocunque ejus Apollinem videre.
Hoc extitisse floridum, Pregnanique
Galliae in medio dum Togata
Fama, et nomina per vetustiori
Quaeque hic edi Apollinem secundum
Et sacra hi poeta fingerint adesse hic
Vnde Oracula et futura propinqui
Et Carpe potiti petunt Quirini.

Scipionis Carteromachi

Epigramma.

Jamdudum e Cathedra Verae impietatis in orbem
Et mala corruptae vexit Aristotelis
Sophistarum et omnium nugas illarum reddidit Ridiculas
Ut dixerim aliquid jam videatur ego.

Ad Bartolum a Sancto.

~~Ad, et Bartolum Sancto et Viatici suis~~
~~Hanc vovam Scio, Scio exitio et Ad~~

Scribit: En odii Dira Aristotelis
Mox et Alexandri, Harmonia, ~~obtinuit~~ ora
Joannes adeunt Grammatica
Munera Laeta dabo, Scio, si suppetat aurum
Navarit et Sacheris Jamina Longa mihi.

In Organum Aristotelis

Anonymi.

Aristotelis hic erit liber Dialecticae.
Sapientiae Organum vocant docti Viri.
Illum ego ipsi ~~Legendi~~ comparo
~~Qui veritatis exhibet odii Jubar~~ Quo veritas vibrat, et fugatur pallida
~~Et phrenesis pallet ejus Divinae.~~

a°. Maryo 1743

Pax, Regum ictibus, populorum rebur, amorys
Fucata, et pelagi iter suum attestati.
Mars iny ponat, repellat commercia gentis
Cunyus Anglo pandant Carbara Sathy, Iber.
Sulphura qui stopuli perpetit iara yiercat,
Contra et qui tubum ra in respulo tenuit.
Tu Libertati, Pax, ubi una vpaudy,
Optato et salutis mittis honore Duces

Horror abjit. Belli iinerunt fulmina. Cessit
Ays inventri nata nocyia suo
Vitia pacatis subridunt aegrota vultis
Divina et tenuibus forma pereunt agris
Pax Deo de coelo venit. Ditissima Musae
Navigia, atque Indy per prata Cuyus patent.
Aura afflat circum Poncaica. Dicit, Regesy,
Bello annos praestet Gloria Pace sua.

Quae, Flori, Italica insipidi. Epigrammata Cingus
Auctorum repetunt fata Latina suum
Non est Majesty Satis, ii Cantu movendus
Carmina, quid duri ii scabra vetta sonant
Regue incedentem, pede grayum dolore vexinchem
Jambigrado grata Carmina ne reperunt.
Scriptorem gratia Jambigrado reperit.

All'Ill.to Rev.do Prè Prim. Cotmo

Prè D. Angelo Cortenovis

Prop.e de Ch.e Regi Bernabiti

S. Lorenzo Giustiniani / Udine

De Conciliata inter Reges Pace

Epigr. L.

Pax, Regum studium, populorum robur, amorque
Accede, et Pelagi stet favor albus ope.
Mos iras ponat, repetant commercia gentes,
Cumque Anglo pacem carbasa alta, Ver.
Sulphura qui Scopuli perfregit saxea, quiescat
Contra et qui rutilum se in Scopulo tenuit.
Tu Siculis, Pax, orbi dona repende tuis
Optato et rathos mihi, nomen, lauros.

Epigr. II

Bellica Horror abit, silverunt fulmina, cessit
Ars inventori nocere suo.
Vitrea pacati subsident aequora venti,
Divina et tremuli Terma pererrat aqua.
Pax Dea de coelo venit. Ditissima solvunt
Navigia, atque Indos per freta longa petunt

Aura Phoebeum, Jancaica, Dicite, Regem
Bella an non praestet Gloria Pace sata?

Quae, Flori, Italica scripsisti Epigrammata lingua
Auctorem repetant Facta Latina meum.
Non est Majestas Latij si lenta movendis
Carminibus, quid Dauri si scabra verba sonant?
Aegre incedentem, podagraegre dolore retentum
Tardigrado gressu Carmina me referunt.

Ad Comitem Danielem Plonium

In Victoriolae Neapolis genus

Elegia.

Hoc est, quam Lugeo Neptune, cuncta quatro
Dum properat tenero mane aperire coma.
Hoc est quam vasti invecta Thetyos quadrigis
Phoebus, vos contigit atque gelu.
Hunc Horum digiti circumsa est carpere iuvenis
Dulcia hominum vitae quae fugitiua metit.
Hoc cecidit; longum demisit colla, iacetque
Sed nitor facies vivitur ora tenet.
Et circumvolitat lacteo Concinia coeli.
Nunc his, nunc illis oscula dat atque choris.
Vtque vovis cupidis, Diuino et nectare gaudet:
O quam desipiunt nunc alimenta mihi
Cuncta his, inquit, tremula quae, Patrue, decerpta
Quaeque dolos, Genitrix, trita tui digitis.

Vt meum

Vt mecum hic ludeant, quibus olim olebam
Quam vellem quamvis rara beata mea!
Vt porky inkvam, Mater Dilecta, valeto.
Et Patri Lucyny laudes dicere meo.
Quae Victoriolae dum vitalis, vterque Parentum
Orcula dum vixit figebat Filius haec habeat
Floreat hic, valeat, Patriaeque, Deoque, crescat
Praesidium et nostrae sit decusque domus.
Damque Nouy, et Patri amident, amideat ipsis
Et illi in hac omny delicias faciant
Haec Illa in coeli. Nos hic lugebimus? Hanc tu?
Summe Chelyn, Dauid, Coelicolumque nouem
Carminibus celebrare huc da sanguine cretum
Porgo, iterum at nomen tollere in astra Nyuy.
Et qua parte Poli Lygnus Pauoque vatulgent
Hunc Florem natalis inorta sydera tuy.

Ad Comitem Franciscum Florium

Vix Athletarum exuvię, sacvataque membra
Signata Christi stigmate,
Ossaque rapta rogis, ampullę et sanguine tinctę
Sunt conditę in sacrario,
Fragrantique calent, et olent altaria thure,
Et flosculis recentibus:
Tu velevi ischiade, et senio Francisce labores,
Chiragra ego dilaniov,
Solamurque malum vitę Cęlestis amore,
Et Martyrum consortiis
Me mea dejiciunt spe crimina ad alta trophęa
Ego levantem lumina,
Tu contra ad metam victor contendis, ovansque
Frontem corouis inseris

Ad Comitem Danielem Kinsky
In Victoriosa Neapolij Itinera
Elegia.

Hoc est, quem Lugej Neapolim, iuuenisq; arator,
Dum prosperat tenuej manus aperire comas.
Hoc est quem voces inuecta aurora gementis,
Afflauit, vocij conticijt obyce soli.
Hunc Flores digiti, vix aura est carpere nanij
Falce hominum vitet quae sibi tuta latet.
Hoc vocidit; Campum deuisit colla, iacetque;
Sed major facies Spiritus astra tenet.
Et circumvolitat Caelum, nouissima coeli;
Nunc his, nunc illis euidat atque choris
Vtque novis epulis, diuina vt nectare gaudet:
O quam Tarentum nunc clamanda mihi
Collibus hij, inquit, tremula quae Palma, decora,
Quaeque Dalej Sanitrix, trita hij digitij!
Vt manum hic iacent, quibus assidere Rebam,
Quam valeam quamuis vorte beare mea!

Vt poly interea, Phaebe dilecte, valeto;
Et Patri lacrimas saedula porge meo.

Quae Victricia, dum vixit, obsequia parentum
Oculo figebat filius hasce habeat
Floreat hic, valeat, Patriaeque, deoque creatis
Praesidium sit nostra sit columenque domus.
Quisque Deumque Patri, et Patri sua amident, amideat illi.
Et sibi in hoc uno omnes delicias faciant.

Haec ille in coelis. Nos hic lugebimus urnam?
Sume chelyn, David; Catholicamque novam
Carminibus celebre, tuo de sanguine cretam
Perge, ideoque at nomen tollet in astra Vicus.
Et qua parte poli Phoebus, Paroque refulgent
Stirpe florem ruitilis inseve ydoneis.

De Virginibus Vbinensibus
Bononiam ad festivitatem D. Thecle
amplectendam discedentibus

Elegia.

Virginea ducitis chorus ô Felsina, Christe,
Festus cum sacris præstitit Eusebius. (a)
Et Mediolanum celandus virgine puella (b)
Misisse interdum præsulem ad Ausonias.
Nempe deo felix ea hæc Piscatio cessit, (c)
Vt Piscatrix retia Felsinei
Vndigenæ Piscibus certatim, ac sponte natarent,
Sortirentque libens se pelliceæ capi.
E quibus electos, picandi ut in arte magistro,
Captivæ specimen, protulit Vmbrosio.
Si manet in cœlis eadem mens atque voluntas
Eusebio, vel nunc atque ea præda placet.

Ed. Byrilejanii

(a) D. Ambrosius lib. 2. de Virginibus cap. 10. n° 60. Nam quidda Bononiensibus Virginibus cognat sæcundo pudoris agmina quæ mandari in delicijs dilicandæ sacrarium Virginitatis iubebat. (b) et n° 5. Denique de Placentino sacrandæ Virgines veniunt, de Bononiensi veniunt de Mauritania veniunt ut hic velentur. (c) Idem lib. de Virginitate cap. 2. n° 129. Adest Piscator Ecclesiæ Bononiensis scilicet Eusebius, aptus ad hoc piscandi genus. Da, domine, piscem qui a Sedulio dijudicet.

Ex Aquileiensi modo quæ regione Duella (a)
Et Successores misimus Eusebij
Ipsemet excipiat, veluti si hæderet illa,
Mathæque Ambrosius reddent officia . .
Immo habeat pectus loco; vosque, rogamus,
Præverat antiquis Virginitate pares.
Et quod hæc genuit Tellus, quæ Patria eidem
Forte fuit. (Patriæ nec nisi fallit amor;) (b)
Et quod hæc alsit paucis. Chromatius illi . .
Sanguine, at Ambrosio paucis amicitia. (c)
Talibus? an hæc ocior inter se commercia habent
Cælicolæ, at faciunt hæc sibi delicias?
Sanguine si fratres, si fratres amore fuisti
Atque eo, Chromati: sic ait Eusebius;
Pergite, quos nostri, mitte hinc in pectora nostra
Mitte, ovo. Ex illis quæ tibi Clara soror. (d)
Virginibus

(a) Quæ hic indicantur Lectissimæ Virgines sunt Fundatrices Propè Basilicæ S. quæ nunc M. Seraphicæ a Sanctissima Trinitate vocatur et Elisabeth Tulij Antonini Filia, cui nomen Angelica Flaminia a Ste Maria indidum est, atque ex Nobilissima Antoninorum Gente Urbinæ cui jure Feudi paret Sacelletum V. ad Aquileja Capellæ Castrum Nobile

(b) Ita S. Eusebius Episc. Bononiensis, qui IV. a Christo Sæculo floruit Domo Aquileiensis et S.ti Chromatij Pater fuerit ausi non sunt affirmare Tillemontius, et Jos: Stellingius inter Bollandistas 26. Septembris. Cum tamen temperi congruant, nec quidquam obstet hanc opinionem si non veram at veræ proximam amplectamur, aut Elegiæ Auctor, quam aliquam peculiari luce tradita illustravit.

(c) De S.to Chromatio cum S. Ambrosio familiaritate

Virginibus erunt jamdudum destinus apud me
Jm disciplinam tuam Theresiae. (a)
Par tibi Virgineum edat, Chromatius ingerit:
Sed reliquae, moneo, parca manu sobole.
Illis amictu Christus, manibusque coronas
Ipse suis nectit praemia Virginibus.

---

textus est hujus ad illum Epistola, et quae inter eas nectit
unt in Concilio Aquilejensi anni 384. (d) Religiosissimum
S. Clarae Monasterium, quod Utini est, innuitur, in quo ad
omnem pietatem educandae nobiles ex Forojuliensi Provincia
puellae, ex quibus saepius indicatae prodierunt.

(a) Monasterium Virginum Carmeliterum saeculari observatione ex
d. Theresiae Reformatione ad S. Scholasticam Bononiae.

Ut sicut aetherius Petrobonelly in ...
Ank dei sedens dextra ab Baronissa.
Numen adorsit, [illegible] ...
Sensit ut innumeris [illegible] ...
Atque hic, atque illic circumspectabat ...
Pontifex virginum, Carola, te videat
Ubi accersitam [illegible] ...
Cum videat, amplexu [illegible] ...

Ut sicut aetherius Petrobonelly in ...
Jenny ab omnis Numine ...
Mindly celebrem cultum sola ...
Sensit, ut in medijs ...
Mone hac atque illac circumspectabat ...
Pontifex virginum, Carola, te videat
Atque accersitam, [illegible]
Vidit & amplexu [illegible]
Ut venit, positque ima, ut dedit oracula ...
Ah sat erit nobis Sorex, ait, inclusisse:
Namque ego me [illegible]
[illegible] Haud dubito. [illegible]
Mecta omnis Joseph, reddit Baronessa Hess,
Poliamy hinc nostris insignibus ...

Ego et Antonius de
Hispania [illegible] numerum [illegible]
[illegible] Egimus
Actum est hic super de numerum legendo
Legimus atque illum unum perlegimus
Scripsimus est in fabij ut quae supersunt olim
Post ne Partium quis dicat illa fidi
Et Num numerum. Dubitabamus ad istum
Exitum [illegible] factitia civibus verba servus sit:
Ergo Vicomicum dum de pede Philippus
Post ne Partia erit? Nos mihi idem Domicet.
Quisque mihi pro multis tuendi Marcus unius
Sic Alexandrea Pyrrhi, [illegible] Caesaris Dionysius.

Foebe faue, et nouis faciliq, inuer, a nimbi
torrentibq precipiti in amnem
Quos ingens trans pontus utrumq premit
Hic ibam oras vbi patentia rura Tagenus abyga amnis robore
Quig hic ibam vbi patentia rura, pulchra pandit
Fo sacrq fontibq duces constituo.
Scala quig mihi fuit commissa ut peragerem
Palladijs sacris arbitrq iubenei

Hic ibam abyga tuq humilis per umbrosa ad amnq
Torrentis nimbq numerosq cupidinis
Pectora

Hoq ego Mutinam sacris consecratq altro
Primuq et ad fontiq ducem constituo
Mirabilia Iudicia abonnij inter et esse sacrij

Hoq ego mutinam abonij inducere fonto
Primuq et ad fontiq fingere sacrificio (sacrificio)

Ecco un'opera di Leonardo da Vinci che rappresenta tutte le fasi della lavorazione
Altri alla greca vestiti nella pergamena
Altri alla Romana nelle tavolette incerate
Altri in abito odierno nelle carte e all'archivio

Ecco che dispera il tavolo delle stampe
In altro che scolpisce nel marmo
Uno che fonde metalli e conia monete
Ed uno che dipinge nel muro

Quæ dum grauiter ægrotans vovit, ipso

Ad Reverendissimum Patrem Meum
Patrem Hieronymum Spadarigo
Archiepiscopum Vbinensem.

Reverendissime Pater mi Hieronyme noster,

Hoc animalculis tenuissimum quod ope microscopij artificiosa humana ratione aut in alijs locis deprehendatur potest subtilitas aeris. Haec enim animalcula tanti exilitas partibus constant, multis nempe ratibus pedibus caudis viscentibus ac quibus alia animalcula ejus respirationem etiam gaudentur ut vivant quemadmodum autem ipsum potest in ejus respiratio nisi aut aer per ea deferatur subtilis sit ut pervadere analiculos illos tenuissimos et pervadere in ea quantitate qua proportionaliter ei necessitas jubet, aut saltem alterum possit rationis aeris subtilior quia ipsis pro aere sit in ejus praebet ea omnia munia quae ab aere in rebus praestatur. Prob. animalculum ex: gr: eorum ex ijs quae in aeris deprehenduntur diametri est deprehensum per microscopium $\frac{3}{10000}$ unius pollicis, quando minores erunt habeas respirationis, et ut fiat perfecta respiratio quot minimae corpuscula aeris necessariae erunt in uno ictu tantum, haec autem corpuscula perfecta infinita minora esse debent quam corpuscula aeris communia ut fallor. Haeny enim particulae.

Quaenam sint vera corporis principia definiri non potest. Alij alia dicunt ex omnibus excepto dari potest. Si enim talia concipiuntur non sunt principia quia ipsa alij constant partibus et ita usque in infinitum, si inexistentia dicantur, jam nequit inducere possunt extensionem, ac proinde neque corpus componere cujus essentia aut positio est in extensione, aut sine extensione explicari ac concipi non potest. Quid igitur dicamus, ubi potius debemus hoc definire esse supra humanum intellectum principia enim corporum fuerunt olim in conceptu divino in creatoris sensu ejus autem quis potest sensum domini et introire in potentiam ejus. Concipit Deus corpus et dixit fiat corpus et corpus factum est absolutio gaudens extensione partibus combinationibus &c. Tamen ut philosophice in hac procedamus postulare debemus ut mathematici faciunt quod infinitis corporibus constant alij partibus

Pisa

Sed tamen simul & simul balatus
Aut si quis nidus potuit turbulus
Et torrentibus cum ut necem est
Ei extorquere dictus silentium
Tibi versiculus cupit, vel unum
At Marce animum tuum rogabam
Pectus parce meum tondere cudi.
Contemnis at tuus tibi fur
Non nudi, nisi a peregrine in aprico
Sunt obstrepere est
Qui Quidditibus ploret
Qui balatus, plangitque
Sui endecasyllabi lacrimis
Fieri deperit impotente arene.
Non nisi tibi maxima infernus.
Nunquam versiculum queant natum
Extorquere tibi hic rogatus . mille cum Promisso hunc stertij
Causam mille non statim strepunt Pectus stirpe nervij meum
Pectus stirpe nervij rogantibus cur
Promissa haud secus istumque nervij
Quod Horatius in poetica optat
Quamvis fieri boni poetis
Ut aegre facit patienter Flaccus
Carmina in decimum prematur annum

Ad Reverendissimum Patrem Meum
Dñm Hieronymum Zudenigo
Archiepiscopum Utinensem.

Vivez opum, divez pecorij, Hieronyme noster,
Labor erat, divez pretijz atque idi
Huic tu Pastorum Princeps longe Attica sparsit
Candebat, densa latayue tepta gregi.
Non tamen hunc satiaz tenuit verum esperus ovez
Jacobe pactas de grege Oves varias.

[illegible] est invadens ovila.
[illegible] quae sua justitia est.
[illegible] heu! spes gregij, agnus
[illegible] pueris e gremio
[illegible] illum.
[illegible] justissimus Athlet. Christ
[illegible] in gregibus.
[illegible] alienos ipse Deus gravatus
[illegible] inhorruit inertia.

[illegible] pergunt exagitare.
[illegible] Pastor at nobis bella remunt.
Jugenti e numero Nigranum li gua ingentes
Sit Orion[illegible] in sua jura vocat

Praeda

Quaeste Cancellarii mare
Quaeste & unus hic jori lepores
Edi[illegible] genus omne gratiarum.
Adrigat [illegible] ores cupidinesque &
Lepus amplius est Sebastianus.
Hic Juris non odio quaeritis & facetis.
Prorsus scriptophonem neum: Pueros
Illum cui fanulanimi libenter
Et cui semper adesti aut jocati
Ego aut etiam populus. Hi ipsum
[illegible] met nitore jamdia carent —
Ad nanquam licuit per stiam. At nunc
Quando mea gravedine iduta
Cui annuum onus suum re[illegible]
Optatae & fruitur Demum quiete.

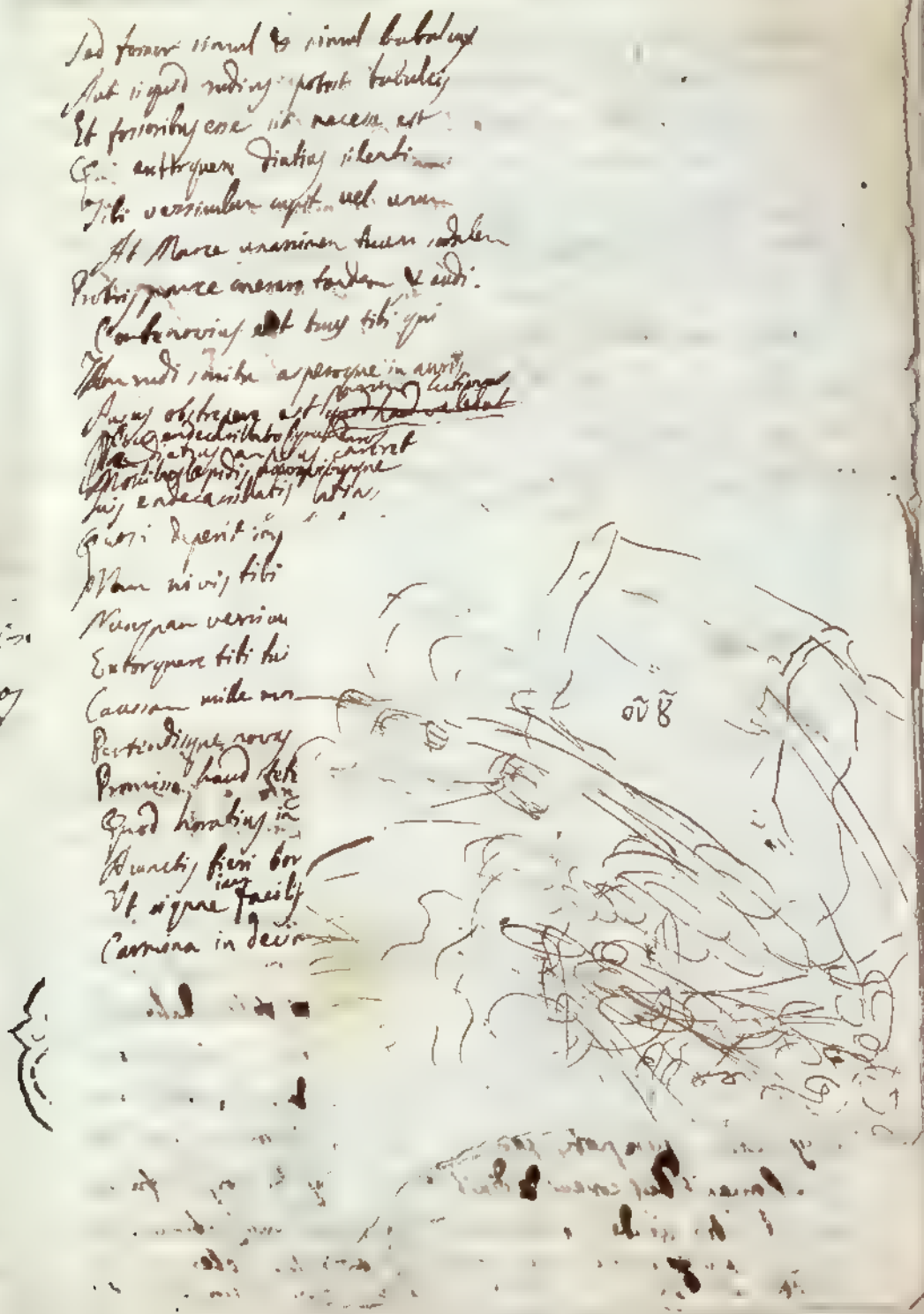

Ad Reverendissimum Patrem Meum
Dominum Hieronymum Zurlengo
Archiepiscopum Ubinensem.

Vivos opum, divos pecoris, Hieronyme nostri,
Labor erat, divos fertilis agnus alit.
Huic tu Pastorum Princeps longa Otia sperne
Candebas, duros calleque sepe greges.
Non tamen hunc sibi dant nomen crispare arenas
Jacobo pacto de grege Oves vocas.

[illegible] est inveden ovile.
[illegible], quae hunc justitia est.
[illegible] hen! spes gregis, agnus
[illegible] ille.
[illegible] justissime Pastor. Arist
[illegible] dum in gregibus.
[illegible], alicno ipse Deus gaudet
[illegible] inhibit inertia.

[illegible] Mane nos pergunt exagitare.
Jurior Pastor et nova bella serunt.
Jugenti e numero Nigranum ligna sycamor
Sit Orion [illegible] in sua jura vocat

Pisaurae

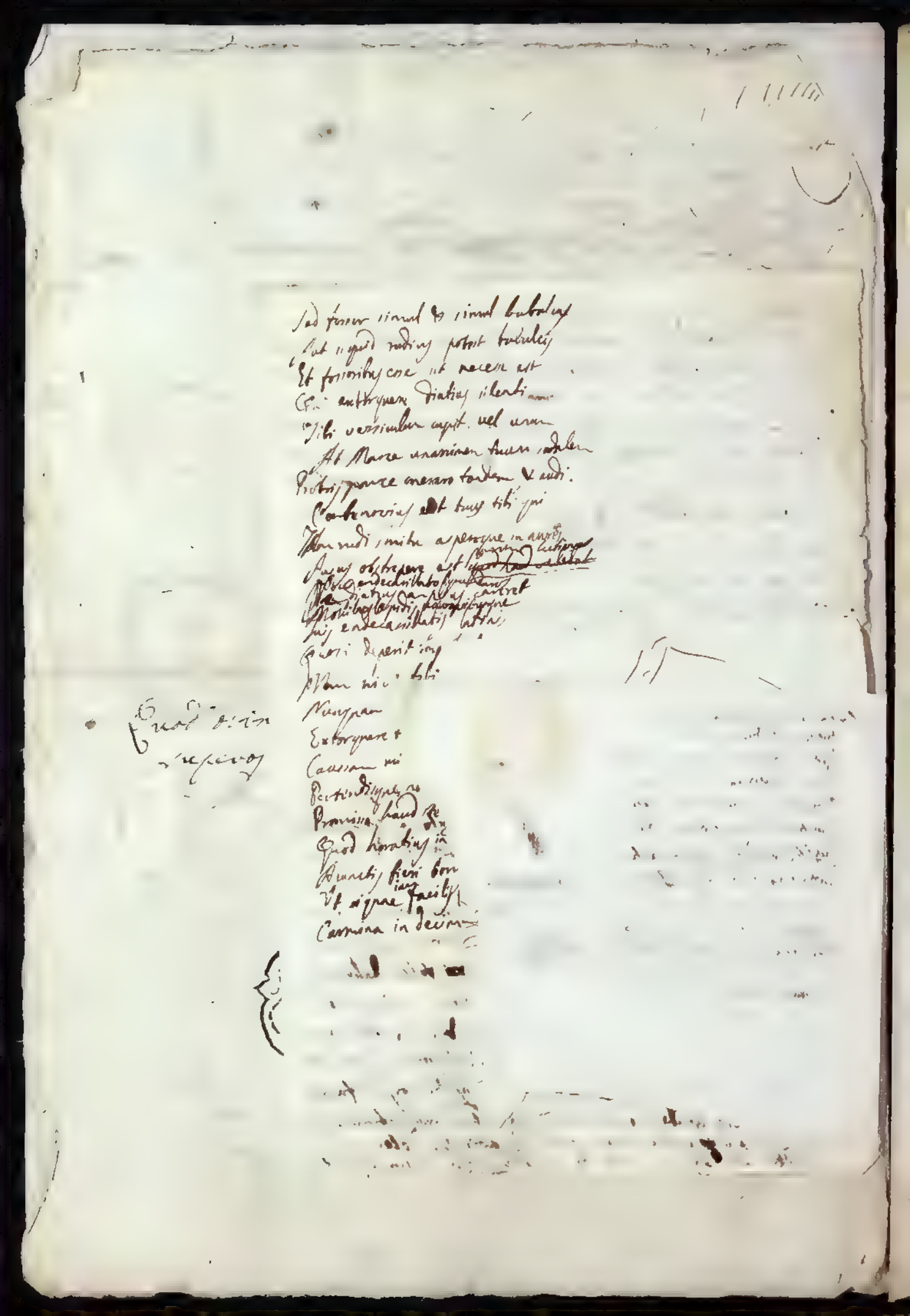

Ad Reverendissimum Patrem Meum
Patrem Hieronymum Zuderigo
Archiepiscopum Vbinensem.

Vivey opum, divey pecorij, Hieronyme noster,
Labor erat, divey fortibij atque ideo
Huic tu Pastorum Princeps longe optima sparsa
Condebas, denso latagus septa gregi.
Non tamen hunc sahay tenuit rerum cupiens avarus
Jacobo pacchy de grege Oves vsiey.
Sic primum aggressus rostrum est invadere ovile.
Sed tu eum prohibes, quae tua justitia est.
Mox iterum irruperat olim hen! spes gregij, agnus
Noster heu! est sanguine e gremio ereptus.
Non tulit hoc coeli justissimus Arbiter. Arcet
Diversis subito dissidium in gregibus.
Et male parta vocat, alienos ipse Aeneas gnatos
Gallia tabescens intulit invida.
Nunc ejus Manes vos pergunt exagitare.
Pastor Pastorij at nova bella vocat.
Jugenti e numero Nigrarum ligna sycaster
Sit Ovium nobis in sua jura vocat.

Praeda

Prædae in liciny ikwan Vannatka tuka kowan
Prædij exemplo eum bene docta sui.
Et hi conuiuy, Hievonyne? nostrque cohs,
Et quevuky coney despicy, et Lacynay?
Anum communij Pater et Patrikay? Aegue
Nonne hij oritky Parua nostra sirunt?
Nonne tibi iudex stray nostra, nosmeque ripercunt
Nostraque curcurbita pardere kiya tuo?
Vnum magistri ke nostra arueuk salutant:
Vni Deus Iuxta nostri dat tibi primitiay.
Ergo ne prohibe si Lachij, pecula nostra
Si Lanae hac illac flocculy errant
Ne prohibe fidij Patrikay, atque Pabulij
Vallerikay stipy pellere, Lacte Panem.

Et ne te pigeat laboris unquam
Rem unus hic Dominus facit beatos.